



*Votre magazine
d'informations municipales*



VIE COMMUNALE
Travaux communaux

P. 06



PARIS ROUBAIX
L'enfer du Nord

P. 12



**BUDGET
COMMUNAL**
2024

P. 16



Édito



Chères Pévèloises, Chers Pévèlois,

Vous trouverez dans ce numéro un retour en image sur les grands événements associatifs et sportifs qui se sont déroulés dans notre village ces dernières semaines. Je tiens une nouvelle fois à remercier l'ensemble des bénévoles qui s'investissent sans compter pour dynamiser le village.

Quelques pages sont consacrées aux travaux que nous réalisons avec notre service technique ou par l'intermédiaire des entreprises à qui nous faisons appel. Souvent, ces interventions passent inaperçues et il nous semblait intéressant de dresser un bref état des lieux des différentes réalisations communales.

Comme à notre habitude, les finances de la commune sont présentées en double page. Vous le constaterez par vous-même, nos dépenses de fonctionnement restent maîtrisées. Cela nous permet de financer les investissements dont une grande part est affectée à la voirie en 2024.

Avec les collègues du conseil municipal et la contribution des services communaux, nous nous efforçons au quotidien d'employer au mieux les deniers publics pour assurer le fonctionnement du service public, engager les dépenses nécessaires à l'entretien du patrimoine et bien entendu, préparer l'avenir...

Je vous souhaite une agréable lecture et vous souhaite d'ores et déjà un bel été.

Bonne lecture,

Votre Maire, Sylvain Perez

Sommaire

État Civil	P. 03
Informations Municipales	P. 03 et 04
Cadre de Vie	P. 05 à 12
A la rencontre de...	P. 13 et 14
Les Professionnels	P. 15
Budget Communal	P. 16 et 17
Vie Associative	P. 18 à 25
Vie Culturelle	P. 26 et 27
Invitation au 14 juillet	P. 28

Votre mairie

Contacts

Mairie de Mons-en-Pévèle
230 rue du Moulin
59246 MONS-EN-PÉVÈLE
Tél. 03 20 59 21 10
Mail. contact@mairie-monsenpevele.fr

Heures d'ouverture

Lundi et jeudi - 9h00-12h00
Mardi, mercredi et vendredi
9h00-12h00 / 14h00-17h30
1 samedi sur 2 de 9h00-12h00.

AGENCE POSTALE COMMUNALE

Heures d'ouverture

Du lundi au vendredi
9h00 à 12h00.
1 samedi sur 2 de 9h00-12h00.

MONS EN NOUVELLES N°58 - Été 2024

Responsable de publication :

Sylvain Perez, Maire.

Responsables de rédaction :

Julien Mercier, Morgane Desseaux.

Photos : Jean-Pierre Crépieux, Mairie.

Distribution : Conseil Municipal.

Conception et Impression :

TOUT EN IMAGE, Nomain.

Tirage : 1.100 exemplaires



État Civil

Naissances

13/03/2024 Alexis POTENCIER LINARD
14/03/2024 Augustin CABOCHE
07/04/2024 Sasha MARCQ
10/04/2024 Romy LENGART
18/04/2024 Mia GARCIA
28/04/2024 Albane VENANT
29/04/2024 Pippa COCKENPOT
06/05/2024 Naël STOCK
09/05/2024 Augustine HEBERT
13/05/2024 Arthur DANDOY
17/05/2024 Olivia BOURDREL DE SAINT MICHEL
28/05/2024 Bertille DUTRIEZ

Mariages

LEVEL Lucas et QUINTARD Élodie

Décès

06/02/2024 Mme Marie-Thérèse BOUQUEREL veuve
TESTELIN
28/02/2024 Mme Thérèse VERGRIETE veuve HORNEZ
09/04/2024 M. Antoine MICHELLY
01/05/2024 Mme Anna DELIGNE veuve BASSEMENT

VIE COMMUNALE

Conseil municipal

Vos élus se réunissent plusieurs fois par an pour le conseil municipal. Si vous souhaitez y participer, n'hésitez pas à vous rapprocher de la mairie ou à consulter le site internet de la commune afin d'en connaître les dates.



RAPPEL DES HORAIRES DE TRAVAUX

Un décret de 2006 dispose que le bruit d'un engin électrique ne doit pas "par sa durée, sa répétition ou son intensité, porter atteinte à la tranquillité du voisinage ou à la santé de l'homme dans un lieu public ou privé"

ILS SONT AUTORISÉS

- En semaine de 8h30 à 12h et de 14h à 19h30
- Le Samedi de 9h à 12h et de 15h à 19h
- Le Dimanche 10h 12h et de 16h à 18h
- Les jours fériés de 10h à 12h



INTERCOMMUNALITÉ

Agenda partagé

La Pévèle Carembault Tourisme recense dans un agenda partagé les événements culturels organisés dans les communes de la communauté de commune.

Si vous souhaitez organiser ou participer à un événement (concert, spectacle, visite culturelle, etc...), rendez-vous sur le site de l'office du tourisme.



**Pévèle
Carembault**
COMMUNAUTÉ DE COMMUNES





VIE COMMUNALE

Travaux communaux

RTE

Le rachat de certaines parcelles par RTE a donné suite à quelques aménagements.



Secteur NAVETTE

Il reste l'engazonnement, la chapelle à repeindre, les plantations, la pose de bordures et la remise en état des trottoirs, le pare-terre agrémenté d'un sol pleureur et le tarmacadam devant chez Mr DHELIN et Mr et Mme ROUBLIQUE. Le reste des terrains est donné en fermage par la commune.

Secteur CAWOIN

RTE a cédé une partie de la parcelle à Mr et Mme ALBANESE et l'autre partie sera engazonnée et aménagée par une ligne de plantations qui sera entretenue par la commune.



Secteur PETRIE

La prestation est terminée. Le terrain a été rétrocédé à Mme DUJARDIN, le virage est dégagé par un délaissé de 10m*10m. La haie débordant sur la route a été remplacée par un grillage. Le reste de la parcelle sera donnée en fermage.

Secteur OFFRANDE

La moitié de la parcelle a été rétrocédée à Mr et Mme DELCAMBRE, l'autre partie est louée à l'exploitation.





Rue de la Gare

Suite à l'effondrement du mur et après réflexion et analyse des coûts, il a été décidé de supprimer le mur vétuste recouvert de lierre jusqu'au niveau de la terre correspondant au niveau du terrain derrière l'église.

Après démolition et nettoyage du rampant, une décision sera prise concernant l'emplacement du garde-corps.

Nous remercions Mr JM LOYER pour sa contribution financière au projet de démolition à hauteur de 50%. Les travaux sont prévus courant juin et dureront environ 2 semaines.

Cimetière

La démolition des concessions a débuté fin avril 2024. Les tombes vétustes sont démolies, les ossements placés dans l'ossuaire communal et les caveaux en brique supprimés. L'ensemble est rebouché de terre et une couche de cailloux est placée en surface.

Pour toute interrogation ou demande concernant les concessions, veuillez vous adresser en mairie au 03.20.59.21.10 ou contact@mairie-monsenpevele.fr



Ruelle CARNIN

Après plusieurs échanges et en accord avec Mr JM LAURENT, il a été décidé d'arracher la haie imposante qui dépasse de plus d'1m sur la chaussée. La commune prend à charge l'arrachage de la haie, les frais de géomètre, la remise en état de la chaussée en tarmacadam sur la longueur et remercie Mr LAURENT pour sa collaboration à savoir la prise en charge d'un mur de soutènement en plaques renforcées pour le maintien de ses terres. Les travaux devraient débuter en juin pour une durée d'environ 6 semaines (15 juin au 30 juillet). La rue sera inaccessible sauf pour les riverains.





Local Grand Place

Le local a été remis en état par les agents des services techniques, à savoir : démolition de vieilles toilettes en briques, bouchement des portes en parpaing et de l'ancienne descente de cave et réalisation d'une dalle propre. La remise des clés a été faite le 11 mai 2024 à l'association Race In Pévèle afin d'y stocker leur matériel servant notamment à l'organisation des courses de caisses à savon.



Pavé Goube

Après la réalisation de travaux d'assainissement par Noréade, la commune a fait refaire la route en enrobé.

La Joncquière



Noréade a réalisé des travaux d'assainissement dans le but de séparer le traitement des eaux pluviales de celui des eaux usées, du carrefour de Deux-villes jusqu'à la descente de L'Offrande. La commune prévoit de réhabiliter la rue par la réfection du tapis d'enrobé, la création de trottoirs et la réalisation des accotements. Ces travaux devraient débuter entre le 3^{ème} et le 4^{ème} trimestre 2024.

Chemin de Crête (Deux-Villes)

La commune envisage la création d'un chemin piétonnier afin de réaliser une liaison douce entre le centre bourg et la rue des Deux-Villes. Cela passe par l'acquisition – cession de parcelles le long du chemin, ce qui permettra ensuite de réaliser les travaux de création à proprement dit.





Salle des fêtes

Le plafond de la 1ere partie de la salle des fêtes s'affaissait de plus en plus. La commune a dû faire démonter le plafond existant puis installer un nouveau plafond en dalles ainsi que l'éclairage de cette partie de la salle.

La Commune doit réaliser des travaux concernant les sanitaires afin de répondre aux normes d'accessibilité des ERP (établissements Recevant du Public). Un diagnostic a été réalisé suivi de recommandations afin de réaliser les devis et entreprendre les travaux nécessaires notamment sur la partie sanitaire.



Ecole

La ligne électrique à deux circuits 400 000 volts entre Avelin et Gavrelle a été mise en service à la fin de l'année 2021. Ce projet s'accompagne d'un fonds spécifique qui permet de financer des actions de développement économique local durable et d'aménagement du territoire. Le comité stratégique a octroyé en novembre 2022 une enveloppe nouvelle par commune de 18 295€ initialement pour des projets favorisant la transition écologique et énergétique ; la nature des projets éligibles a été élargie depuis le comité de pilotage du 10 octobre 2023.

Cette enveloppe a été utilisée pour financer le changement des menuiseries à l'école, bâtiment du cycle 2 (15 fenêtres), après mise en concurrence. Ce projet, qui s'inscrit dans une démarche globale de rénovation des bâtiments, permet d'assurer un meilleur confort aux élèves et enseignants. Parallèlement, des travaux d'isolation des murs du couloir seront réalisés par les services techniques de la commune.

Routes

Un travail est réalisé par les élus et les agents des services techniques afin de repérer les nids de poule et partie effondrées de certaines routes dans le but de les reboucher.

Les agents des services techniques réalisent régulièrement, outre l'entretien des espaces verts, toutes sortes de travaux du bâtiment : installation, réparation, remise en état, peintures, plomberie, électricité, menuiserie, travaux d'enrobé...



Audrey Richard

Directrice Générale
des Services



Francis Milleville

Conseiller Municipal
cadre de vie
et environnement



Rémi Hennette

Adjoint travaux,
voirie et patrimoine



COMMÉMORATION

Devoir de mémoire



19 mars, commémoration en mémoire de la fin de la guerre d'Algérie et de ses combattants.



8 mai, Commémoration en mémoire de la fin de la seconde guerre mondiale et de ses combattants.

RÉCOMPENSE

Les travailleurs à l'honneur



Le 8 mai a eu lieu la cérémonie de remise des médailles du travail.

VIE COMMUNALE

Bienvenue



Le 12 mai, les nouveaux arrivants et nouveaux nés ont été accueillis par les élus. Si vous avez récemment emménagé sur la commune, n'hésitez pas à vous faire connaître de la mairie.



DIMANCHE 28 AVRIL

Repas des aînés



Le Dimanche 28 avril, dans une ambiance chaleureuse, nos élus et nos aînés se sont rassemblés autour d'un bon repas et de quelques pas de danse.

MERCREDI 1^{ER} MAI

Brocante



De nombreux exposants et visiteurs étaient au rendez-vous pour la brocante du 1^{er} mai organisée par l'Amicale. Une belle journée festive ensoleillée pour chiner.



PETITE ENFANCE

Relais d'Assistante Maternelle



Moment de complicité au Relais Petite enfance. Tous les lundis matin, Virginie accueille les assistantes maternelles et gardes à domicile pour des moments d'échange, de partage et de complicité. Ces moments sont appréciés des petits comme des grands.



Activité jardinage. Nous n'avons pas peur de nous salir. Virginie, éducatrice du relais petite enfance, vient avec l'équipement et les activités qui se renouvellent toutes les semaines, pour le plus grand plaisir des enfants.



Waouhhh!!! l'activité préférée des petits. Un parachute qui vole et tourne au gré des comptines. Quelle belle idée !!!



Activité confettis sur le même principe qu'un célèbre artiste, Vasily Kandinski. On pose les confettis et on colle un papier transparent. Motricité fine nous voilà !

Bref le relais petite enfance, avec Virginie Guilbert, c'est tous les lundis matin. Merci au personnel du Péricolaire de nous libérer l'espace tous les lundis.

Pauline LOBERT-MANOUVRIEZ

Conseillère municipale





17 MARS 2024

Transpévéloise



**Week-end du 6 et 7 avril 2024
PARIS-ROUBAIX : L'enfer du Nord !!!**



Samedi 6 et Dimanche 7 avril a eu lieu la 121^{ème} édition du Paris-Roubaix.



Les coureurs ont parcouru plus de 250 kilomètres dont 55 de pavés.



Le public était au rendez-vous pour encourager les coureurs lors des 3 kilomètres, classés 5 étoiles du secteur pavé de Mons-En-Pévèle.



À LA RENCONTRE DE...

Justine, présidente de l'association Terre Animale basée à Mons-en-Pévèle.

Justine a 33 ans et est arrivée à Mons-en-Pévèle il y a 5 ans. Après une reconversion professionnelle, elle est devenue maraîchère.

Sa passion de la nature et des animaux l'a toujours animée depuis sa plus tendre enfance. C'est pourquoi, avec des amis, elle a créé **Terre Animale, Association de Défense et de Protection des animaux** qui vient en aide aux animaux abandonnés, maltraités etc.

L'équipe est attachée aux valeurs du bien-être animal, de transparence, d'éthique et d'entraide et vient en aide aussi bien aux chevaux qu'aux chiens, aux chats, aux lapins et aux animaux de ferme.

L'association a pour objectifs de :

- Trouver des familles d'accueil avec un contrat afin d'accueillir les chats et les chiens.
- Venir en aide aux personnes dont la situation financière rend difficile l'achat de nourriture pour leurs animaux.

- Sensibiliser les enfants en intervenant dans les collèges, lycées, etc...

Grâce à son habilitation, Justine peut accueillir les chevaux et animaux de ferme.

Les chiens et les chats sont placés en famille d'accueil en attendant leur adoption.

Tous les animaux sont adoptables et/ou parrainables.

L'association vit de dons et tous les membres et adhérents (une trentaine) sont bénévoles.

Pour faire un don à l'association : financier, nourriture, litière ou autre, merci de contacter Justine au 06.33.69.32.24.

A noter aussi, au niveau de la Mairie, Monsieur Francis Milleville représente le S.I.V.U. : Syndicat Intercommunal à Vocation Unique de gestion de la fourrière pour les animaux errants. Il est joignable au 06 08 25 77 54.



Valérie Ruby
Conseillère déléguée
aux associations





À LA RENCONTRE DE...

Une jeune Pévéloise championne de France de Taijutsu !

Le 16 Mars à Clamard se sont déroulés les championnats de France de Taijutsu remportés dans la catégorie Minime féminine par Leny MULOT. Après avoir gagné le championnat régional à Maubeuge en Février, Leny confirme sa maîtrise de cette discipline qu'elle a découverte peu de temps après son arrivée à Mons en Pévèle avec ses parents.

Il lui aura fallu combattre une dizaine d'adversaires pour remporter la première place du podium. Victoire d'autant plus méritée que la discipline est compliquée. Pour rappel, le Taijutsu est un art martial affilié à la fédération du Karaté et d'origine japonais qui remontrait au 17 ème siècle !

C'est un style de combat au corps à corps, à mains nues où cohabitent des techniques de frappes, de blocages, de roulades, de sauts, de prises, de projections, d'étranglements, de déplacements silencieux et de chutes !

Pour Leny, ce sport permet de développer des qualités de précision, de gestion du stress et de concentration. C'est aussi pour elle un «super moyen» de se canaliser et de pouvoir mettre en lumière ses capacités de compétitrice ! Ceinture orange-verte au bout de 3 ans, c'est en s'entraînant deux fois par semaine au Club de Mérignies qu'elle progresse dans une ambiance où la solidarité est toujours présente. Depuis le début de l'année, Leny s'entraîne en plus du mercredi et samedi, le Dimanche matin pour pouvoir se préparer aux mieux pour les compétitions importantes de l'année.

Alors à la veille des vacances d'été, nous ne pouvons que souhaiter à Leny un repos bien mérité qui lui permettra de revenir sur les tatamis en pleine forme lors de la nouvelle saison à compter de Septembre 2024.



Laurent FRAIM
Conseiller municipal



A LA RENCONTRE DE...

Oh ! Poulet Doré à Mons-en-Pévèle



Oh ! Poulet Doré

Christophe et Nathalie

Vous attendent avec leurs poulets rôtis et de bons plats préparés (poulets rôtis, poulets champignons, poulets Maroilles...)



Seul ou en famille, à la maison ou au bureau
Oh ! Poulet Doré vous accompagne !

Prestations, mariages, anniversaires,
marchés, ginguettes, pro ou particuliers...
Pour tout événements.

07 50 51 36 12

Suivez nous sur Facebook et Instagram !
Oh ! Poulet doré

Poulets	11€
Poulet Fermier	18€
Travers de Porc	11€
Jambonneau	10€
Poulet Maroilles + Pomme de terre	8€
Poulet Champignons + Pomme de terre	8€
Saucisse de Poulet	3€
Saucisse de Poulet Fromage	3€
Nems	1,5€
Ratatouille	3€
Pomme de terre	4€
Cuisses de Poulet	2,5€
Jambonneau Fumé	15€
Croissant Poulet	3€
Salade Pates Poulet	8€

N'hésitez pas à demander votre carte de fidélité et à nous passer commande par SMS ou APPEL

Armés de leur tablier et d'un grand sourire, Christophe et Nathalie vous accueillent Rue Saint-Jean. Tous les jeudis, de 15h à 20h, il y en a pour tous les goûts chez Oh ! Poulet doré !

Plats préparés maison, nems, travers de porcs, poulets fermiers de la région Hauts-de-France, etc... et le petit plus, la sauce est gratuite !

Envie d'un bon poulet le dimanche ? Christophe et Nathalie prennent vos commandes par téléphone et celles-ci peuvent être retirées directement à leur domicile à Mons-en-Pévèle.

BUDGET COMMUNAL

Le Budget Primitif 2024 de la commune

Le budget traduit et affirme les orientations pour la commune et ses habitants, il a pour objectif d'offrir les services nécessaires à la qualité de vie et au bien-être des habitants tout en développant les actions pour renforcer l'attractivité de la commune. Il se divise en 2 sections : section d'investissement et section de fonctionnement. Vous trouverez sur ces deux pages les principales lignes du fonctionnement et de l'investissement du budget primitif 2024.



Les dépenses de fonctionnement sont le plus souvent des dépenses courantes et répétitives correspondant à une consommation immédiate et sans incidence sur le patrimoine.

DÉPENSES

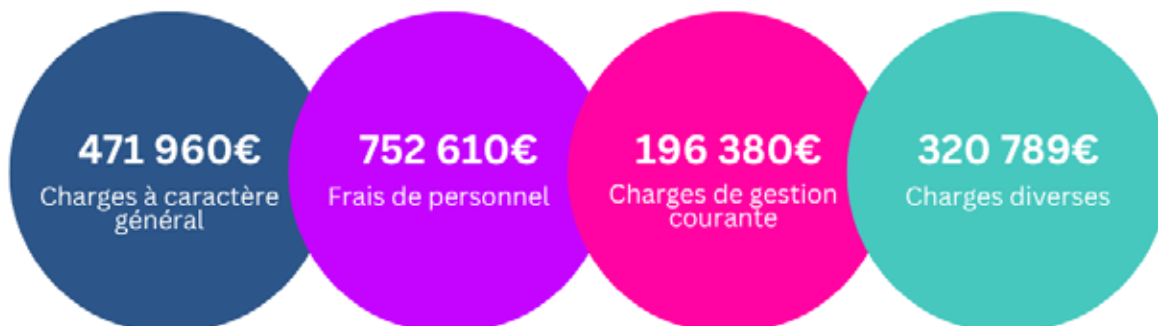

RECETTES

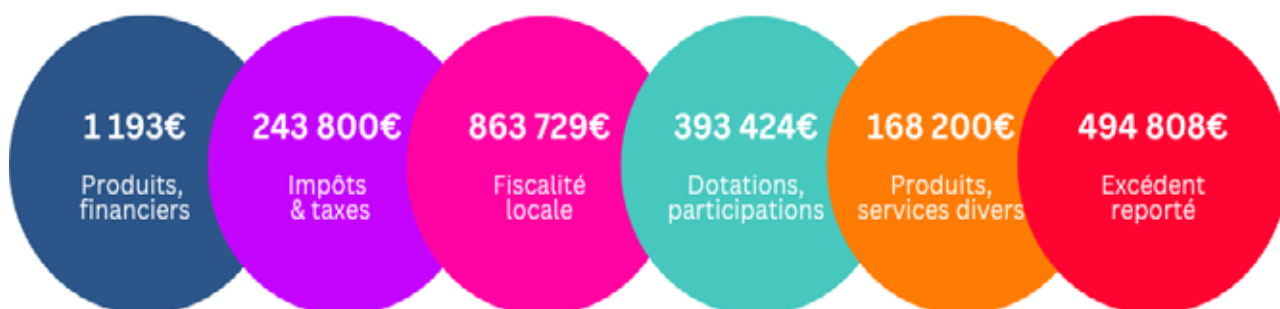

SECTION D'INVESTISSEMENT



Les dépenses d'investissement procurent un bien durable qui entre dans le patrimoine avec pour objectif de le conserver, le renouveler ou de l'accroître. Elles permettent de financer les projets d'une année sur l'autre.

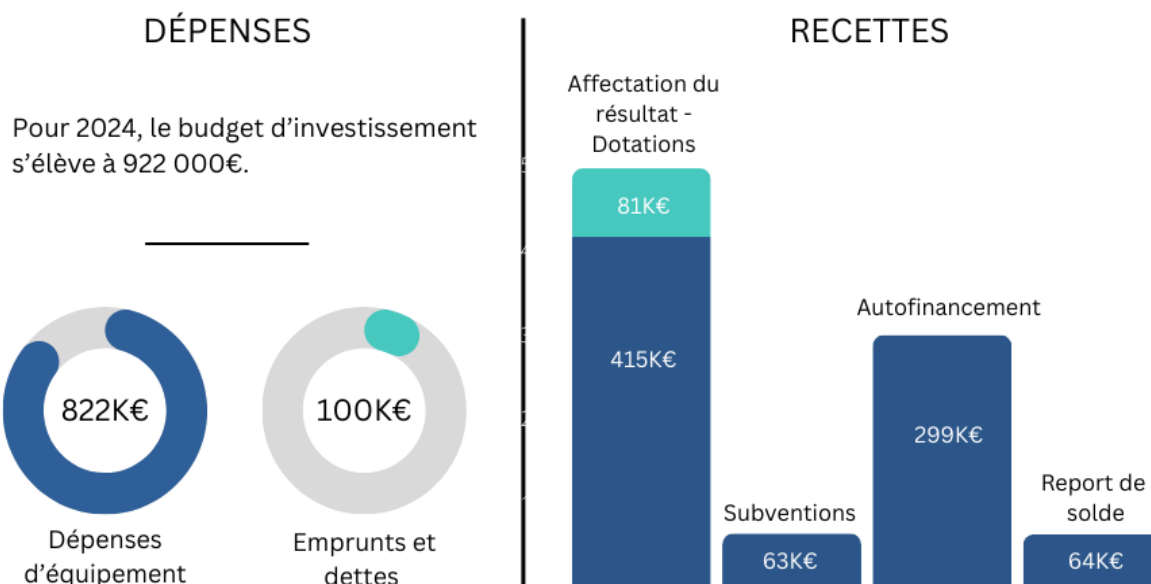

Pour votre bien être et sécurité, la commune investira 822K€ cette année dans les projets suivants :

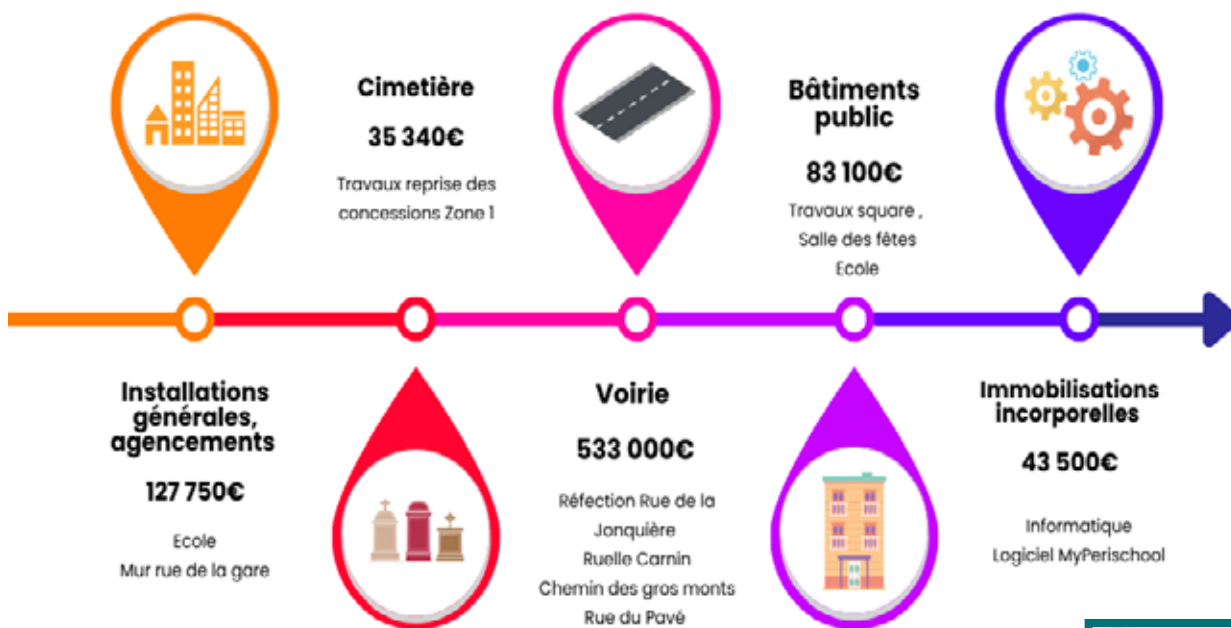

EN RÉSUMÉ

Les finances de la mairie sont saines
Les dépenses de fonctionnement sont maîtrisées
Le programme d'investissement est adapté à la taille de la commune

Aude LAURENT
Gestionnaire comptabilité et ressources humaines



ENFANCE

La vie de l'amicale

Retour sur les évènements en images

L'année 2023 – 2024 aura été riche en évènements :



La Fête de Noël avec son spectacle de danse.



La Brocante du 1^{er} mai



Le Spectacle de mars avec le concours de l'Harmonie. Un grand succès !

La saison se terminera avec le spectacle de danse de juin avant des vacances bien méritées.

Pour l'Amicale, Jean-Marie
DELEFORGE

CULTURE

Le théâtre du Pévèle



Représentation tant attendue du BAL DES CRAPULES qui fut un réel succès !
Vendredi et Samedi, près de 200 personnes ont pu suivre les péripéties des quatre personnages.
Quant aux aînés, ils ont pu profiter le dimanche d'un supplément avec tarte et café.
Rendez-vous l'année prochaine et merci au public toujours aussi chaleureux.

Pour l'Amicale, Jean-Marie DELEFORGE

SCOLAIRE

La vie de l'APAL



Visite de Paco à l'école : Des enfants super contents de le retrouver chaque année et de chercher les friandises bien cachées.



À venir la remise des kits d'entrée en 6^{ème} pour les enfants quittant le CM2. Ils seront dotés d'une calculatrice, d'une clé USB, d'un set de géométrie et d'un compas.

Pour l'APAL, Véronique DELEFORGE

SPORT

L'équipe compétition grandit

Il y a quelques mois, nous lançons véritablement notre équipe « compétition » pour les jeunes. Aujourd'hui, nous sommes récompensés de cet investissement car la saison des courses hivernales qui s'est achevée fin avril par le championnat régional a vu quelques bons résultats dont des victoires en catégorie « Juniors » notamment. La majorité a enchaîné avec les courses sur route et là aussi les résultats commencent à arriver. Nous relançons dès le mois de septembre notre équipe de jeunes compétiteurs que nous voulons encore développer en la structurant un peu mieux.



Jean-François Geoffroy – Président
06 86 77 54 44

VIE ASSOCIATIVE

APE MEP

L'APE a offert des plants de la ferme des Wattines aux élèves de l'école maternelle qui ont pu réaliser une activité jardinage et voir pousser de jolies fleurs dans le jardin de l'école.



Le premier loto de l'APE MEP a eu lieu à la salle des fêtes de Mons-en-Pévèle le 13 avril dernier et a rassemblé environ 60 personnes. Nous remercions Simon Delannoy, nouveau brasseur de Mons-en-Pévèle pour nous avoir accompagné sur cet événement. Nous comptons sur vous pour participer à nos événements et nous permettre de garder un certain dynamisme au sein de l'école et du village et également de gâter les enfants.



Le samedi 16 mars l'APE MEP a organisé son 3^{ème} carnaval. Les enfants ont pu défiler dégu de Mons-en-Pévèle en musique et profiter d'un goûter à la Cense abbatiale.



CULTUREL

ART TERRE EN PEVELE

Ouverture d'un atelier de céramique et d'activités créatives à Mons-En-Pévèle



L'association **ART TERRE EN PEVELE** prendra ses quartiers **350 Rue du moulin** à compter de septembre prochain dans les locaux de l'association **JE TRAVAILLE AU VERT – COWORKING RURAL**.

Auparavant implantée à GENECH, ART TERRE était en quête d'un nouveau local pour accueillir son activité. Les deux associations ainsi que les Moulins WAAST se sont rapprochés il y a un an et ont uni leurs moyens. Les bénévoles se sont armés de courage, de pelles et de bonne humeur pour réaliser les travaux.

ART TERRE proposera dès septembre des ateliers de modelage et de céramique. Le reste du temps, l'atelier géré par **JE TRAVAILLE AU VERT** sera ouvert à la location.

Pour toute information, merci de contacter : ateliersarterrepevele@gmail.com

Scanner pour accéder à la page facebook d'Art Terre.

LOISIRS

Le Club Féminin Les Asphodèles

Le club terminera le premier semestre 2024 par un restaurant en juin.

Le club reste ouvert les mardis du mois de juillet à la Gare de Mons en Pévèle de 14 h à 17 h. Nos activités reprendront le mardi 27 août à 14 h à la salle des fêtes de Thumeries.

Si vous désirez nous rejoindre, notre club fonctionne un mardi sur deux (une semaine à Thumeries, une semaine à Mons en Pévèle à l'ancienne gare) de 14 h à 17 h, vous serez les bienvenues.

Activités : Fabrication d'objets divers pour le Téléthon et pour les Marchés de Noël de Thumeries et Mons en Pévèle, activités libres comme le tricot, le crochet, la broderie...

Le club sera présent au forum des associations de Thumeries et de Mons en Pévèle, au Téléthon et au Marché de Noël.

La cotisation est de 20 euros. Le goûter, la galette et une participation au restaurant sont offerts par le club.

Gertrude FLANQUART (Présidente et secrétaire) 06 12 07 44 31
Danielle BOBAN (Trésorière) 06 29 86 67 40



ASSOCIATION DU TEMPS LIBRE

PARCOURS du CŒUR des ENFANTS, 12 AVRIL 2024.



Moments enchanteurs d'un après-midi partagé avec les enfants de l'école de Mons-en-Pévèle. A l'initiative de l'ATL, de la maternelle au CM2, Monsieur RIANCHO, directeur de l'école, a fait participer l'ensemble des enfants.

Dans une ambiance animée, nous avons descendu le Pas Roland en direction de l'aire de Jeux et des terrains de football.

Les enfants ont écouté les consignes de M. RIANCHO et après un challenge sportif, Jacques Flond (docteur et trésorier de l'ATL) a expliqué aux enfants les bienfaits de l'activité physique, d'une alimentation équilibrée, de bannir quelques heures les écrans, de se sentir bien dans sa tête et dans son corps.



Les classes de maternelles nous ont rejoints et c'est dans un brouhaha enchanté que nous sommes partis à la découverte du parcours de 3 km.

A notre retour, un goûter et des récompenses pièce de 2 euros à l'effigie des Jeux Olympiques de Paris 2024, un bon de réduction pour de l'accrobranche, des jeux de 7 familles sur le parcours du cœur, un diplôme et enfin un bracelet attendaient les enfants.

Nous sommes heureux et fiers d'avoir partagé ces moments intenses.

Rendez-vous a été pris pour 2025.



MUSIQUE

Harmonie de Mons-En-Pévèle

L'harmonie a participé à la commémoration du 19 mars pour la FNACA.
Puis aux cérémonies du 8 mai à Mons-En-Pévèle et à Avelin.
Les 7, 8 et 9 juin, nous avons fêté les 140 ans de notre Harmonie.

*Pour l'harmonie, le secrétaire
Jean Pierre HERBAUT*



VIE ASSOCIATIVE COMMUNALE

Syndicat d'Initiative



En ce début d'année, le Syndicat d'Initiative a organisé 2 évènements.

L'exposition de printemps a réuni 3 artistes féminines, leurs peintures et céramiques ont magnifié la Cense Abbatiale et attiré de nombreux visiteurs.

Cette exposition a été dédiée à Thérèse HORNEZ qui nous a quittés en ce début d'année. Membre du SI dès son origine et toujours présente aux manifestations, elle avait à cœur d'embellir la Cense avec les fleurs de son jardin.

Un autre membre nous a quittés fin 2023, Odette KHERKOVE, elle fut longtemps engagée dans le S.I notamment en tant que secrétaire, nous profitons de cet article pour lui rendre hommage.

Nos pensées vont aux familles.



Les marches de printemps ont rencontré un franc succès malgré une météo maussade. 55 personnes n'ont pas hésité à braver pluie, grêles et vent sur les chemins et sentiers autour de notre village. Les bénéficiaires de cette manifestation, s'élevant à 141 €, ont été reversés à l'Association SENELILLE, apportant une aide aux populations défavorisées du Sénégal. Nous remercions tous les participants.

L'AGENDA 2024 :

- Dimanche 8 Septembre :
- Marche d'Automne – Départ Cense Abbatiale.
- Samedi 21 et Dimanche 22 Septembre : Exposition à la Cense Abbatiale
- Samedi 5 Octobre : Concert Chœur de femmes « La Cabora » - Eglise Saint Jean-Baptiste.
- Samedi 23 et Dimanche 24 Novembre : Téléthon.



Nous vous souhaitons de bonnes vacances et espérons vous retrouver nombreux lors de nos futurs rendez-vous sportif et culturel.

Syndicat.initiativemep@gmail.com

ASSOCIATION MONS EN PÉVÈLE 2004

2 Juin 2024, Fête médiévale



Après les préparatifs dans l'inquiétude, les nombreux visiteurs sont venus avec le soleil découvrir le moyen âge avec ses campements, métiers anciens, exposants et animations variées.



De très bons échos sur cette journée nous sont parvenus.

Le challenge des quartiers organisé dès Avril a été remporté par le quartier 1 (Wacca, Pétrie) Félicitations et merci aux participants.

Jacqueline, Association Mons en Pévèle 2004





CULTURE

Médiathèque

Atelier de Cuisine Médiévale : Un Voyage Culinaire dans le Temps

Le dimanche 2 juin 2024, la médiathèque a organisé un atelier de cuisine médiévale à la salle des batailles.



Les participants ont eu l'occasion de découvrir les secrets des saveurs d'antan et de s'immerger dans l'univers des banquets médiévaux.

Tout au long de l'après-midi, les participants ont préparé la fameuse Figue Dorée, un mets délicat et sucré très apprécié à l'époque médiévale.



Soirée Jeux en Famille à la Médiathèque

Le vendredi 17 mai, la médiathèque a accueilli une soirée. Organisée en collaboration avec l'association «On fait un jeu ?», cette soirée a offert une belle occasion de jouer et d'apprendre ensemble.

Les participants ont passé un moment agréable, marqué par le plaisir et la compétition amicale.

Atelier Découverte de l'Impression 3D

Le vendredi soir, un atelier découverte de l'impression 3D a été organisé à la médiathèque.

Avec un nombre limité à 10 participants, l'événement a offert une expérience enrichissante et interactive. Les inscrits ont eu l'opportunité d'explorer les possibilités de l'impression 3D et de comprendre ses applications diverses.

L'Heure du conte célèbre le carnaval à la médiathèque

Les 12 et 13 Mars, la médiathèque a invité les enfants à plonger dans l'univers coloré et festif du carnaval lors de l'Heure du conte. Les jeunes visiteurs ont eu l'occasion de découvrir des histoires captivantes, empreintes de l'esprit joyeux et libre du carnaval.

Marie Pierre a su capturer l'imagination des enfants, les transportant dans un monde où la fantaisie et la créativité règnent en maîtres. Les récits choisis ont mis en avant les valeurs de partage et de communauté, chères à l'esprit du carnaval.



Appel aux Bénévoles : Rejoignez-nous pour l'Heure du Conte !

Chers parents, grands-parents, et passionnés de littérature,

Nous sommes à la recherche de bénévoles enthousiastes pour animer nos séances **d'Heure du Conte** à la médiathèque.

Si vous aimez les histoires, les contes, et partager votre passion avec les enfants, cette opportunité est faite pour vous !

Si vous souhaitez plus d'informations, veuillez contacter la médiathèque.

Robots mBot

Un grand merci à Trézorium pour leur intervention fantastique. Le matin, ils ont travaillé avec les centres de loisirs et l'après-midi, ils ont ouvert l'atelier au public. Nos jeunes participants ont eu l'opportunité d'utiliser des robots mBots et de les programmer en Scratch. Une expérience enrichissante pour les enfants ! Merci à tous ceux qui ont participé et rendu cette journée possible. Restez à l'écoute pour plus d'événements passionnants à venir !

230 rue du Moulin
Tél. 03 20 59 06 67

Johan Defrain

mediatheque@mairie-monsenpevele.fr

Facebook « MediathequeMonsEnPevele »

Mardi	16h30 à 18h00
Mercredi	10h00 à 12h00 / 14h00 à 17h30
Jeudi	10h00 à 12h00 / 16h30 à 18h00
Vendredi	16h30 à 18h00
Samedi et dimanche	14h30 à 17h30



DIMANCHE 14 JUILLET

**Bal Populaire
&
Feu d'artifice
à MONS-EN-PEVELE**

**19h - Buvette et Friterie
au Pas Roland**

**22h30 - Retraite aux flambeaux
(Flambeaux offerts aux enfants)**

23h - Feu d'artifice

**La commune de MONS-EN-PEVELE vous
souhaite une bonne fête nationale**

